

附件一

台灣地球觀測學會							
資產負債表							
中華民國 102 年 4 月 29 日							
資 產				負 債、基 金 暨 餘 絀			
科 目	小 計	合 計	總 計	科 目	小 計	合 計	總 計
流動資產			549,284	流動負債			0
週轉現金		28,708		應付款項		0	
週轉金帳戶		31,610					
銀行存款		488,966					
台灣地球觀測學會	438,966						
準備基金帳戶	50,000						
固定資產			0	準備基金			50,000
其他資產			0	年度預備金		0	
雜項資產			0				
				餘絀			499,284
				歷年累計餘絀		402,310	
				年度餘絀		96,974	
資產總額			<u>549,284</u>	負債、基金暨餘絀			<u>549,284</u>
團體負責人：劉說安 秘書長：劉進金 會計：張銓陽 製表：張銓陽							

附件二

臺灣桃園地方法院公告

發文日期：中華民國 102 年 4 月 18 日

發文字號：102法登社字第 14 號

主旨：公告劉說安等聲請辦理社團法人台灣地球觀測學會設立登記，業經本院登記處於中華民國102年4月18日登記於法人登記簿，俟聲請人完成法人登記程序並繳驗財產已移轉法人所有之證明文件後，發給法人登記證書。

依據：非訟事件法第93條，法人及夫妻財產制契約登記規則第10條。

公告事項：

壹、登記號數：第949號（案號為102年度法登社字第14號）。

貳、登記事項：

一、法人名稱及類別：社團法人台灣地球觀測學會。

二、主事務所：桃園縣中壢市中大路300號。

三、目的：提升地球環境觀測能力，結合到知識管理手段，將全球變遷引發的環境危機，轉為台灣邁向永續發展的轉機，於災害、健康、能源、氣候變遷、生態系統、農業、生物多樣性、水資源及氣象等九大領域，進行相關研究及學識交流並接軌國際，因應防災減災與氣候變遷提供良策溝通平台。

四、設立許可機關及日期：內政部中華民國99年10月11日台內社字第0990194713號函。

五、存立時期：永久。

六、財產總額：新臺幣.0元整。

七、代表法人之理事：劉說安。

八、出資方法：會費等。

附件三



房屋租賃契約書

立契約書人：

出租人：黃嘉華 (以下簡稱為甲方)

承租人：台灣地球觀測學會 (以下簡稱為乙方)

茲因房屋租賃事件，雙方合意訂立本契約書，並約定條款如下：

第一條 租賃標的所在地、租賃範圍及租賃附屬設備 (部份如附圖)

房屋座落：中壢市延平路 500 號 8 樓之 6

單位：41.85 坪 (其中 11 坪部份)

租賃附屬設備：

- 一、室內配備三盞日光燈具
- 二、室內鋪設硬質地板

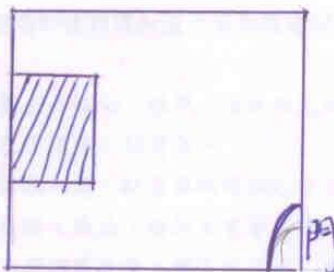

第二條 租賃期間

自民國 102 年 3 月 1 日至民國 105 年 2 月 29 日止，計 36 個月

第三條 租金

- 一、租金為每月新台幣 伍佰元整，含租賃所得稅。
- 二、租金每半年一期，每期匯款一次。甲方應於收受上述租金時交付合法收款憑證予乙方。

第四條 租賃物之交付

甲方應於民國 102 年 01 月 01 日前將租賃物交付乙方使用。

第五條 押租保證金

- 一、乙方應於本租賃契約簽定時交付新台幣 貳仟元 整於甲方作為押租保證金。甲方應於收受該押租保證金時交付合法收款憑證予乙方。
- 二、甲方應於出賃關係消滅且乙方交還房屋後及無積欠各項應付費用後七日內無息返還押租保證金。

第六條 租賃期間相關費用之支付

- 一、乙方於每期給付租金時依法扣繳之租賃所得稅按當年度適用之扣繳率扣繳，該扣繳稅額由乙方負擔。乙方並於每年年底將扣繳憑單交付甲方以憑報稅。
- 二、本租賃物之地價稅、房屋稅及其它有關房屋之稅費由甲方負擔。

附件四

TGEO 章程與簡則修訂與新訂摘要

	條文	說明	原條文	修訂後條文
台灣地球觀測學會組織章程	第二條	增訂本會宗旨	本會為依法設立、非以營利為目的之社會團體，以整合地球系統觀測資訊，監測地球環境，增進了解地球運作及預知地球系統行為之相關研究及知識交流為宗旨。	本會為依法設立、非以營利為目的之社會團體， 透過測量、影像、地理資訊系統(GIS)、導航衛星定位(GNSS)和資訊處理、遙感探測或製圖及其他地球觀測相關技術 ，以整合地球系統觀測資訊， 監測地球環境，領域涵蓋災害、健康、能源、氣候、水、天氣、生態系統、農業、生物多樣性、及其相關產業等 ，增進了解地球運作及預知地球系統行為之相關研究及知識交流為宗旨。

台灣地球觀測學會章程

中華民國 99 年 10 月 11 日奉內政部台內社字第 0990194713 號函核准

中華民國 100 年 11 月 22 日內政部台內社字第 1000299023 號函同意修訂第二十二條

中華民國 101 年 3 月 20 日第一屆第五次理監事聯席會議修訂第七條、第三十條

中華民國 101 年 7 月 12 日內政部台內社字第 1010247409 號函同意修訂第七條、第三十條

第一章 總則

第一條 本會名稱為台灣地球觀測學會(以下簡稱本會)。英文名稱為 Taiwan Group On Earth Observations，簡稱 TGEO。

第二條 本會為依法設立、非以營利為目的之社會團體，**透過測量、影像、地理資訊系統(GIS)、導航衛星定位(GNSS)和資訊處理、遙感探測或製圖及其他地球觀測相關技術**，以整合地球系統觀測資訊，**監測地球環境，領域涵蓋災害、健康、能源、氣候、水、天氣、生態系統、農業、生物多樣性、及其相關產業等**，增進了解地球運作及預知地球系統行為之相關研究及知識交流為宗旨。

第三條 本會以全國行政區域為組織區域。

第四條 本會會址設於主管機關所在地區，並得報經主管機關核准設分支機構。前項分支機構組織簡則由理事會擬訂，報請主管機關核准後行之。

會址及分支機構之地址於設置及變更時應函報主管機關核備。

第五條 本會之任務如下：

- 一、從事地球觀測之學術研究、教育與活動。
- 二、推動國際相關團體之交流活動。
- 三、促進國內相關團體之學術交流。
- 四、發行刊物流通地球觀測資訊。
- 五、接受政府及公私團體之委託及相關服務計畫。
- 六、其他符合本會宗旨之事項。

第六條 本會之主管機關為內政部。目的事業主管機關為教育部、行政院環境保護署及交通部中央氣象局，其目的事業應受各該事業主管機關之指導、監督。

第二章 會員

第七條 本會會員分下列五種：

- 一、個人會員：凡贊同本會宗旨、年滿二十歲、具有正當職業對地球觀測有興趣或相關工作資格者，填具入會申請書，經理事會通過，並繳納會費後，為個人會員。
- 二、團體會員：凡贊同本會宗旨之機關(構)或團體，填具入會申請書，經理事會通過，並繳納會費後，為團體會員。團體會員推派代表二人，以行使會員權利。
- 三、學生會員：凡就國內讀大專院校之學生或經教育部承認之國外之大專院校學生，填具入會申請書，經理事會通過，並繳納會費後，為學生會員。
- 四、榮譽會員：凡對本會具有特殊貢獻之團體或個人，經理事會通過，為榮譽會員。
- 五、永久會員：凡贊同本會宗旨、年滿二十歲、具有正當職業對地球觀測有興趣或相關工作資格者，成為個人會員之後提出申請，經理事會通過，並一次繳足十年常年會費後，為永久會員。

第八條 會員（會員代表）有表決權、選舉權、被選舉權與罷免權。每一會員（會員代表）為一權。唯學生會員及榮譽會員無前項各權利。

第九條 會員有遵守本會章程、決議及繳納會費之義務。會員未繳納會費者，不得享有會員權利，連續二年未繳納會費者，視為自動退會。會員經出會、退會或停權處分，如欲申請復會或復權時，除有正當理由者外，應繳清前所積欠之會費。

第十條 會員（會員代表）有違反法令，章程或不遵守會員大會決議時，得經理事會決議，予以警告或停權處分，其危害團體情節重大者，得經會員大會決議予以除名。

第十一條 會員有下列情事之一者，為出會：

- 一、喪失會員資格者。
- 二、經會員大會決議除名者。

第十二條 會員得以書面敘明理由向本會聲明退會。

第三章 組織及職權

第十三條 本會以會員大會為最高權力機構。會員（會員代表）人數超過三百人以上時得分區比例選出會員代表，再召開會員代表大會，行使會員大會職權。會員代表任期三年，其各名額及選舉辦法由理事會擬訂，報請主管機關核備後行之。

第十四條 會員（會員代表）大會之職權如下：

- 一、訂定與變更章程。
 - 二、選舉及罷免理事、監事。
 - 三、議決入會費、常年會費、事業費及會員捐款之數額及方式。
 - 四、議決年度工作計畫、報告，以及預算、決算。
 - 五、議決會員（會員代表）之除名處分。
 - 六、議決財產之處分。
 - 七、議決本會之解散。
 - 八、議決與會員權利義務有關之其他重大事項。
- 前項第八款重大事項之範圍由理事會定之。

第十五條 本會置理事十五人、監事五人，由會員（會員代表）選舉之，分別成立理事會、監事會。選舉前項理事、監事時，依計票情形得同時選出候補理事三人，候補監事一人，遇理事、監事出缺時，分別依序遞補之。
理事會得提出下屆理事、監事候選人參考名單。

第十六條 理事會之職權如下：

- 一、審定會員（會員代表）之資格。
- 二、選舉及罷免常務理事、理事長。
- 三、議決理事、常務理事及理事長之辭職。
- 四、聘免工作人員。
- 五、擬訂年度工作計畫、報告及預算、決算。
- 六、其他應執行事項。

第十七條 理事會置常務理事五人，由理事互選之，並由理事就常務理事中選舉一人為理事長，一人為副理事長。

理事長對內綜理督導會務，對外代表本會，並擔任會員大會、理事會主席。理事長因事不能執行職務時，應指定副理事長代理之，未指定或不能指定時，由常務理事互推一人代理之。

理事長、副理事長、常務理事出缺時，應於一個月內補選之。

第十八條 監事會之職權如下：

- 一、監察理事會工作之執行。
- 二、審核年度決算。
- 三、選舉及罷免常務監事。
- 四、議決監事及常務監事之辭職。
- 五、其他應監察事項。

第十九條 監事會置常務監事一人，由監事互選之，監察日常會務，並擔任監事會主席。常務監事因事不能執行職務時，應指定監事一人代理之，未指定或不能指定時，由監事互推一人代理之。

監事會主席（常務監事）出缺時應於一個月內補選之。

- 第二十條 理事、監事均為無給職，任期三年，連選得連任。理事長之連任，以一次為限。理事、監事之任期自召開本屆第一次理事會之日起計算。
- 第二十一條 理事、監事有下列情事之一者，應即解任：
一、喪失會員（會員代表）資格者。
二、因故辭職經理事會或監事會決議通過者。
三、被罷免或撤免者。
四、受停權處分期間逾任期二分之一者。
- 第二十二條 本會置秘書長一人、副秘書長三人，承理事長之命處理本會事務，其他工作人員若干人，由理事長提名經理事會通過聘免之，並報主管機關備查。
前項工作人員不得由理事監事擔任。
工作人員權責及分層負責事項由理事會另定之。
- 第二十三條 本會得設各種委員會、小組或其他內部作業組織，其組織簡則經理事會通過後施行，變更時亦同。
- 第二十四條 本會得由理事會聘請名譽理事長一人，名譽理事、顧問若干人，其聘期與理事、監事之任期同。

第四章 會議

- 第二十五條 會員（會員代表）大會分定期會議與臨時會議二種，由理事長召集，召集時除緊急事故之臨時會議外應於十五日前以書面通知之。
定期會議每年召開一次，臨時會議於理事會認為必要，或經會員（會員代表）五分之一以上之請求，或監事會函請召集時召開之。
本會辦理法人登記後，臨時會議經會員（會員代表）十分之一以上之請求召開之。
- 第二十六條 會員（會員代表）不能親自出席會員大會時，得以書面委託其他會員（會員代表）代理，每一會員（會員代表）以代理一人為限。
- 第二十七條 會員（會員代表）大會之決議，以會員（會員代表）過半數之出席，出席人數較多數之同意行之。但下列事項之決議以出席人數三分之二以上同意行之。
一、章程之訂定與變更。
二、會員（會員代表）之除名。
三、理事、監事之罷免。
四、財產之處分。
五、本會之解散。
六、其他與會員權利義務有關之重大事項。
本會辦理法人登記後，章程之變更以出席人數四分之三以上之同意或全體會員三分之二以上書面之同意行之。
本會之解散，得隨時以全體會員三分之二以上之可決解散之。
- 第二十八條 理事會每四個月召開一次，監事會每四個月召開一次，必要時得召開聯席會議或臨時會議。
前項會議召集時除臨時會議外，應於七日前以書面通知，會議之決議，各以理事、監事過半數之出席，出席人數較多數之同意行之。

第二十九條 理事應出席理事會議，監事應出席監事會議，理事會、監事會不得委託出席。理事、監事連續二次無故缺席理事會、監事會者，視同辭職。

第五章 經費及會計

第三十條 本會經費來源如下：

- 一、入會費：於會員入會時繳納，個人會員新台幣 1,000 元，團體會員新台幣 10,000 元，學生會員免入會費。
- 二、常年會費：個人會員新台幣 1,000 元，團體會員新台幣 10,000 元，學生會員新台幣 200 元。
- 三、永久會員會費：新台幣 10,000 元。
- 四、事業費。
- 五、會員捐款。
- 六、委託收益。
- 七、基金及其孳息。
- 八、其他收入。

第三十一條 本會會計年度以曆年為準，自每年一月一日起至十二月三十一日止。

第三十二條 本會每年於會計年度開始前二個月由理事會編造年度工作計畫、收支預算表、員工待遇表，提會員大會通過，會員大會因故未能如期召開者，先提理監事聯席會議通過，於會計年度開始前報主管機關核備。並於會計年度終了後二個月內由理事會編造年度工作報告、收支決算表、現金出納表、資產負債表、財產目錄及基金收支表，送監事會審核後，造具審核意見書送還理事會，提會員大會通過，於三月底前報主管機關核備。會員大會未能如期召開者，先報主管機關。

第三十三條 本會於解散後，剩餘財產歸屬所在地之地方自治團體或主管機關指定之機關團體所有。

第六章 附則

第三十四條 本章程未規定事項，悉依有關法令規定辦理。

第三十五條 本章程經會員（會員代表）大會通過，報經主管機關核備後施行，變更時亦同。

第三十六條 本章程經本會 99 年 8 月 23 日第 1 屆第 1 次會員大會通過。報經內政部 99 年 10 月 11 日台內社字第 0990194713 號函准予核准設立。

附件五

理事候選人名單(應選 15 人候補 3 人)

編 號	候 選 人	編 號	候 選 人
1	劉 說 安	16	陳 莉
2	李 明 安	17	盧 光 輝
3	賴 進 貴	18	周 天 穎
4	董 家 鈞	19	張 良 正
5	梁 國 源	20	陳 慶 和
6	江 明 修	21	
7	林 傳 堯	22	
8	陳 大 科	23	
9	張 崑 宗	24	
10	張 哲 明	25	
11	吳 銘 志	25	
12	柳 文 成	27	
13	陳 錕 山	28	
14	郭 鴻 基	29	
15	林 金 樹	30	

監事候選人名單(應選 5 人候補 1 人)

編 號	候 選 人	編 號	候 選 人
1	王 偉 先	6	游 豐 吉
2	許 明 光	7	劉 治 中
3	何 宗 儒	8	
4	李 錫 堤	9	
5	丁 亞 中	10	

附件六

第一屆第四次會員大會議程

時間	主題
08:00 ~ 12:00	會員報到，領取選票與投票
12:20 ~ 12:30	主席(理事長)報告
12:30 ~ 12:40	貴賓致詞
12:40 ~ 12:50	秘書處(秘書長)報告：學會年度活動
12:50 ~ 13:05	提案討論： 提案一、一〇一年度財務報告，請准予備查。 提案二、審議一〇二年度工作計畫案。 提案三、審議一〇二年度經費收支預算案。 提案四、審議章程修訂案。 提案五、台灣地球觀測學會會址遷移案。
13:10 ~ 13:10	臨時動議
13:10 ~ 13:30	第二屆理監事選舉開票
13:30	散會

提案一

台灣地球觀測學會							
資產負債表							
中華民國 101 年 12 月 31 日							
資 產				負 債、基 金 暨 餘 絀			
科 目	小 計	合 計	總 計	科 目	小 計	合 計	總 計
流動資產			452,310	流動負債			0
週轉現金		17,862		應付款項		0	
週轉金帳戶		29,447					
銀行存款		405,001					
台灣地球觀測學會	355,001						
準備基金帳戶	50,000						
固定資產			0	準備基金			50,000
其他資產			0	年度預備金		50,000	
雜項資產			0				
				餘絀			402,310
				歷年累計餘絀		616,945	
				年度餘絀		-214,635	
資產總額			452,310	負債、基金暨餘絀			452,310
團體負責人：劉說安				秘書長：劉進金		會計：張銓陽	
						製表：張銓陽	

台灣地球觀測學會			
現金出納表			
中華民國 101 年 1 月 1 日至 101 年 12 月 31 日			
收入		支出	
科目名稱	金額	科目名稱	金額
上期結存	616,945	本期支出	1,128,242
本期收入	913,622	本期結存	402,325
合計	1,530,567	合計	1,530,567
團體負責人：劉說安 秘書長：劉進金 會計：張銓陽 製表：張銓陽			

台灣地球觀測學會			
基金收支表			
中華民國 101 年 1 月 1 日 至 101 年 12 月 31 日			
收入		支出	
科目名稱	金額	科目名稱	金額
準備基金		準備基金	
歷年累存	\$0	支付退職金	\$0
本年度利息收入	\$0	支付退休金	\$0
本年度提撥	\$50,000		
		結餘	\$50,000
團體負責人：劉說安 秘書長：劉進金 會計：張銓陽 製表：張銓陽			

101年度經費收支決算表

「台灣地球觀測學會」收支決算表

中華民國 101 年 1 月 1 日至 101 年 12 月 31 日止

科目			決算數	預算數	決算與預算數比較		說明
款	項	目			增加	減少	
1			913,622	1,080,000			
		學會收入					
	1	入會費	28,000	20,000	8,000		團體會員 1 個 個人會員 18 人
	2	常年會費	226,200	291,000		64,800	101年度 團體會員 11 個 個人會員 30 人 學生會員 16 人 永久會員 9 人
	3	捐助與補助收入	361,146	378,000		16,854	ICEO-SI 2012研 討會贊助、補 助、註冊費
	4	業務收入	297,120	390,000		92,880	業務收入
	5	利息收入	1,156	1,000	156		101年度利息
2			1,128,257	1,080,000	48,257		
		學會支出					
	1	人事費	402,892	460,000		57,108	
	1	專職人員薪資	391,492	440,000		48,508	含專職人員保 險、勞退、年終 等
	2	工讀生薪水	6,000	10,000		4,000	資料處理與會議 籌備
	3	顧問費	5,400	10,000		4,600	學會服務計畫之 規劃與成果審查
	2	辦公費	97,775	80,000	17,775		
	1	辦公室文具	4,222	10,000		5,778	辦公室文具、名 片、印章等
	2	設備及維修費	4,500	0	4,500		硬體設備與網頁 維護
	3	郵電費	7,483	20,000		12,517	寄公文、收據、 會員證等郵資
	4	通訊費	2,200	5,000		2,800	網域註冊費、網 路費、電話費
	5	差旅交通費	9,473	10,000		527	出差車資、停車 費
	6	印刷費	63,147	10,000	53,147		會員大會手冊、 會員證、海報等 印刷物
	7	辦公室房租	3,000	10,000		7,000	學會會址與營業 處用
	8	其他辦公費	3,750	15,000		11,250	證書框
	3	業務費	577,590	490,000	87,590		
	1	ICEO&SI 2012國際研 討會	154,395	80,000	74,395		舉辦ICEO&SI 2012國際研討會 相關支出
	2	TGEO會員大會	2,500	10,000		7,500	舉辦TGEO會員大 會相關支出、會 員大會禮品等

	3	補助其他學術研討會	10,000	20,000		10,000	補助其他相關團體舉辦研討會(捐款、花籃等)
	4	補助會員出席國際會議旅費	106,020	100,000	6,020		1. 依本會補助參加國際學術會議簡則 2. 參與本會相關重要國際會議
	5	繳納團體會員費	15,000	30,000		15,000	中華安全科技與管理學會、中華測繪聯合會等常年會費
	6	理監事及各委員會點心與餐費	80,300	80,000	300		理監事會三次與各委員會各乙次
	7	地球觀測論壇	0	20,000		20,000	舉辦論壇相關費用
	8	國際聯繫	48,252	100,000		51,748	出席APWF理事會，與KAGIS簽署MOU合作備忘錄等推動與國際團體合作相關費用
	9	業務活動費	10,700	10,000	700		工作會議與其他活動等相關費用
	10	應付稅款	94,428	0	94,428		100年度機關團體營所稅
	11	其他雜支	55,995	40,000	15,995		春酒餐敘、轉帳手續費、祝賀禮品等
3		基金	50,000	50,000		0	
	1	年度準備基金	50,000	50,000		0	提撥年度準備基金
4		本期餘絀	-214,635				101年度台灣地球觀測學會經費餘絀
		上期餘絀	616,945				100年度台灣地球觀測學會經費餘絀
		累計餘絀	402,310				

團體負責人：劉說安

秘書長：劉進金

會計：張銓陽

製表：張銓陽

提案二

102年度經費收支預算表							
「台灣地球觀測學會」收支預算表							
中華民國 102 年1月1日至 102 年12月31日 止							
科目					本年度與上年度	說明	
款	項	目	科目	102年預算數	101年預算數	預算比較數	
1			學會收入	1,300,000	1,080,000	220,000	
	1		入會費	50,000	20,000	30,000	102年度入會費預計收入：新入團體會員2，個人會員30
	2		常年會費	381,000	291,000	90,000	102年度常年會費預計收入：團體會員23，個人會員93，學生會員40，新入團體會員2，個人會員30
	3		業務收入	418,000	378,000	40,000	執行服務收入
	4		捐助與補助收入	450,000	390,000	60,000	舉辦ICEO&SI研討會與其他學術活動等捐款與補助
	5		利息收入	1,000	1,000	0	銀行存款利息
2			學會支出	1,300,000	1,080,000	220,000	
	1		人事費	460,000	460,000	0	
		1	專職人員薪資	440,000	440,000	0	含專職人員保險、勞退、年終
		2	工讀生薪水	10,000	10,000	0	資料處理、會議籌備、網頁設計等
		3	顧問費	10,000	10,000	0	學會服務計畫之規劃與成果審查
	2		辦公費	140,000	80,000	60,000	
		1	辦公室文具	10,000	10,000	0	辦公室文具用品、名片、印章等
		2	設備及維修費	10,000	0	10,000	硬體設備與網頁維護
		3	郵電費	20,000	20,000	0	寄送公文、收據、會員證等郵資
		4	通訊費	5,000	5,000	0	網域註冊費、網頁維護費、電話費
		5	差旅交通費	10,000	10,000	0	出差車資、停車費
		6	印刷費	60,000	10,000	50,000	會員大會手冊、會員證、海報等印刷物
		7	辦公室房租	10,000	10,000	0	學會會址與營業處用
		8	其他辦公費	15,000	15,000	0	
	3		業務費	650,000	490,000	160,000	
		1	ICEO&SI 2013國際研討會	80,000	80,000	0	舉辦ICEO&SI2013研討會相關支出
		2	TGEO會員大會	10,000	10,000	0	舉辦TGEO會員大會相關支出、會員大會禮品等
		3	補助其他學術研討會	20,000	20,000	0	補助其他相關團體舉辦研討會(捐款、花籃等)
		4	補助會員出席國際會議旅費	150,000	100,000	50,000	依本會補助參加國際學術會議簡則

	5	繳納團體會員費	30,000	30,000	0	中華安全科技與管理學會、中華測繪聯合會等常年會費
	6	理監事及各委員會點心與餐費	100,000	80,000	20,000	理監事會三次與各委員會各乙次
	7	地球觀測論壇	20,000	20,000	0	舉辦論壇相關費用
	8	國際聯繫	150,000	100,000	50,000	推動與國際團體合作相關費用
	9	業務活動費	50,000	10,000	40,000	工作會議與其他活動
	10	其他雜支	40,000	40,000	0	春酒餐敘、轉帳手續費，祝賀禮品等
3		準備基金	50,000	50,000	0	
4		本期餘絀	0	0	0	

團體負責人：劉說安

秘書長：劉進金

會計：張銓陽

製表：張銓陽

提案三

台灣地球觀測學會 102 年度工作計畫表

(自 102 年 1 月 1 日至 102 年 12 月 31 日止)

類別	項 目	工 作 說 明	規 劃 時 程	主 辦 單 位	協 辦 單 位
會務	一、會員大會	依章程規定每年定期召開會員大會一次，審議章程、年度工作計畫、年度預算等	102 年 6 月	理事長	秘書處
	二、理事會	依章程規定每 4 個月召開一次	4、8、12 月各一次	理事長	秘書處
	三、監事會	依章程規定每 4 個月召開一次	4、8、12 月各一次	常務監事	秘書處
	四、會籍管理	會員動態申報、理監事人事異動函報	隨時辦理	秘書處	
	五、學會網站	維護更新學會網站	隨時辦理	秘書處	各委員會
	六、文書處理	1. 公文收發登記 2. 檔案分類與整理	隨時辦理	秘書處	
業務	一、吸收會員	積極爭取認同吸收新會員	隨時辦理	服務委員會	全體會員
	二、社會公益	論壇、ICEO&SI 2013 研討會	ICEO&SI2013 6/23-25	理事長	全體會員
	三、國際聯繫	1. 規劃與國際組織交流 2. 籌備與國際組織共同發行期刊	隨時辦理	國際事務委員會	秘書處
	四、教育訓練	規劃地球觀測教育訓練活動	隨時辦理	學術委員會	秘書處
	五、協助政府推行行政令	作為政府與會員間溝通橋樑，相關政府公函轉達會員，會員建議提供政府參考	隨時辦理	秘書處	
	六、訂定年度工作計畫	年終提理事會審查，提交大會討論通過	102 年 12 月	理事長	理事會

總務	一、編列預決算	按年度工作計畫及業務之需要核實開支，嚴格執行編列	102年12月	理事長	財務委員會
	二、物品採購及管理	採購登錄及管理	隨時辦理	秘書處	
會計	一、收取入會費及常年會費	本會之會員會費為主要經費收入	隨時辦理	秘書處	
	二、經費收支、登帳、核銷工作	1. 按年度計畫登載於日記簿及分類帳，理事會時提出收支經費報告表	隨時辦理	秘書處	
		2. 年終提出決算表及次年度預算表提理事會審核	102年12月	秘書處	
其它	健全會務組織功能	按會務分組各委員會以強化組織功能	隨時辦理	理事長	理事會

附件七

編號	個人會員申請人	現職單位	現職職稱	初審	初審日期	審查結果
1	韓欽銓	國立聯合大學	教授	通過	1月2日	通過
2	黃嘉華	國立雲林科技大學	教授	通過	2月20日	通過
3	林金樹	國立嘉義大學	教授	通過	3月14日	通過
備註：初審依據本學會章程第七條審查通過						

編號	學生會員申請人	現職單位	現職職稱	初審	初審日期	審查結果
1	賴安那	國立交通大學	學生	通過	3月5日	通過
備註：初審依據本學會章程第七條審查通過						

編號	永久會員申請人	現職單位	現職職稱	初審	初審日期	審查結果
1	徐偉城	達雲科技有限 公司	總經理	通過	2月7日	通過
2	董家鈞	國立中央大學	教授	通過	3月30日	通過
備註：初審依據本學會章程第七條審查通過						